

Konkursanalyse

Januar 2024

Experian's konkursanalyse

Experian følger løbende udviklingen i antallet af konkurser i Danmark. Det sker gennem vores månedlige konkursanalyser, hvor vi deler vores indsigt i tilstanden på den danske økonomi.

I konkursanalysen undersøger vi udsving i antallet af konkurser blandt branche- og regioner, som en indikator på branchens eller regionens sundhed. Konklusioner på mindre udsving kan være forårsaget af tilfældigheder, men gennemsnitligt kan tendensen skabe god indsigt i virksomhedsdanmark og samfundsøkonomien generelt.

Konkursbilledet er også yderst interessant fra et kreditmæssigt synspunkt, da én af Experians vigtigste opgaver er at hjælpe vores kunder med at undgå tab som følge af netop konkurser. Vi har naturligvis avancerede kredit og rating modeller til, at hjælpe vores kunder med, at forudsige betalingsvanskeligheder og dermed undgå unødvendige tab, som følge af at enkelte virksomheder må give fortabt. Det samlede billede er derfor en interessant brik i et puslespil, der kan indikere hvor økonomien er på vej hen.

Det bør pointeres at konkurser, *fra et samfundsmæssigt perspektiv*, ikke nødvendigvis kun er et tab. En lidt generaliseret antagelse om at usunde virksomheder leder til konkurser, efterlader plads til nye sundere aktiviteter, samt mere rentable virksomheder. Naturligvis er fx tab af arbejdspladser og tabt udestående tilbagebetaling meget negativt, men hvis den bagvedliggende årsag har været en uholdbar forretningsførelse, er den *samfundsmæssige* konsekvens formentlig mindre problematisk.

Experian analyserer på det totale faktiske antal konkurser, og skeler blandt andet ikke til hvor stor virksomheden er. Konkurser fra mindre selskaber eller virksomheder, kan også have store konsekvenser, både for det enkelte konkursbo og for eventuelle kreditorer, ligesom de er med til at definere en retning for dansk økonomi. Bemærk at selskaber kan sammensættes på flere måder, og en lav omsætning eller få medarbejdere udelukker ikke potentielt tab af fremmedkapital.

Hvad er en konkurs?

En konkurs er oftest et nødlidende selskab eller virksomhed der ikke har mulighed for at opfylde sin kreditaftaler. Sker dette, skal en konkursbegæring indsendes til en skifteret af en kreditor eller af virksomheden selv. Efter skifterettens behandling vil virksomheden fremgå i Statstidende, som værende "under konkursbehandling"; det er her Experian dagligt opsamlere data fra. Skifteretten udpeger derefter en kurator, der skal forsøge at fordele de aktiver konkursboet eventuelt måtte have blandt kreditorrækken.

Det hænder at den samlede aktivmasse overstiger den misligholdt gæld, i hvilket tilfælde konkursbegæringen kan annulleres, men ofte må nogle kreditorer give afkald på deres tilgodehavende, hvorefter virksomheden erklæres for endelig konkurs. Et andet tilfælde, er en konkurs af fx. en enkeltmandsvirksomhed, der som følge af personlig hæftelse har et andet sagsforløb som i højere grad minder om en personlig konkurs. Skifteretterne har til tider en vis teknisk behandlingstid, ligesom der også kan forekomme sæson præget konkurser.

Experian forsøger at imødekomme dette analytisk, ved at benytte et glidende gennemsnit af de seneste 12 måneder.

Kommentarer til regionale konkurer

Der har i Januar 2024 været 425 konkurer, hvilket er et fald på 13,8% sammenlignet med januar 2023, hvor der var 493 konkurer. Af de større regioner registreres der i region Hovedstade en mindre stigning på 3,4%.

Hvis man sammenligner en periode på 12 måneder med samme periode året før, har der været et fald på 12,1% - men udviklingen spænder over store regionale forskelle. Hovedstaden med et samlet fald på 15,8% og færøerne med en stigning på godt 62,8%. 8 områder har faldt, mens kun 3 områder har stigninger. Det samlede fald på 12,1 % er primært båret af store nominelle fald i Hovedstaden og Østjylland – som også historisk er de områder med flest konkurer. Bemærk at der sidste år stadig var en mindre del af IVS konkurer som følge af ophørelsen af den ordning.

Område	Januar 2023	Januar 2024	Udvikling %	Feb/Jan 22/23	Feb/Jan 23/24	Udvikling %
Færøerne	2	2	0,0	43	70	62,8
Lolland - Falster	6	8	33,3	70	93	32,9
Sjælland	69	52	-24,6	725	772	6,5
Nordjylland	32	28	-12,5	451	447	-0,9
Fyn	45	19	-57,8	414	383	-7,5
Midt- og Vestjylland	26	29	11,5	438	392	-10,5
Syddjylland	44	29	-34,1	415	366	-11,8
Hovedstaden	176	182	3,4	4113	3464	-15,8
Østjylland	91	74	-18,7	1249	990	-20,7
Grønland	0	1	100,0 ^a	31	24	-22,6
Bornholm	2	1	-50,0	27	9	-66,7
I alt	493	425	-13,8	7976	7010	-12,1

Kilde: Statstidende

Kommentarer til regionale konkurer – relative størrelser

Hvis man ser på hvor stor en andel af virksomhederne i de respektive områder, der gik konkurs i Januar 2024, fremgår det, at for hver 1.000 aktive virksomheder gik 0,50 af disse konkurs. Ud over Lolland-Falster er det område som har relativt flest konkurer i januar. Således gik 0,69 virksomheder konkurs for hver 1.000 aktive virksomheder på Lolland-Falster i januar måned.

Hvis man ser på de seneste 12 måneder, er det Færøerne og Hovedstaden, der viser de største andele af konkurer. I Hovedstaden gik 11,44 virksomheder konkurs for hver 1.000 aktive virksomheder i perioden. Det er Bornholm, der viser den laveste andel med en andel på kun 1,67.

Område	Januar 2023	Januar 2024	Udvikling %	Feb/Jan 22/23	Feb/Jan 23/24	Udvikling %
Færøerne	0,48	0,46	-3,5	10,32	16,21	57,1
Lolland - Falster	0,51	0,69	33,6	6,00	7,99	33,1
Sjælland	0,76	0,57	-24,8	7,98	8,47	6,2
Nordjylland	0,45	0,40	-12,7	6,40	6,33	-1,1
Fyn	0,72	0,30	-57,8	6,58	6,08	-7,6
Midt- og Vestjylland	0,34	0,38	11,2	5,74	5,12	-10,8
Syddjylland	0,56	0,37	-34,2	5,28	4,65	-11,9
Hovedstaden	0,58	0,60	3,3	13,59	11,44	-15,9
Østjylland	0,67	0,54	-19,0	9,14	7,21	-21,1
Grønland	0,00	0,14	14,0	4,41	3,29	-25,3
Bornholm	0,37	0,19	-49,7	4,98	1,67	-66,5
I alt	0,58	0,50	-14,0	9,42	8,26	-12,3

Kommentarer til konkurserne fordelt på brancher

Konkurserne er spredt ud over de forskellige brancher i januar måned. De tre store brancher Overnatning & Restauration, Bygge & Anlæg, og især Handel viser alle et fald i antallet af konkurser samlet set med samme måned året før. Handel med et fald på godt 41%.

Hvis der ses på hele 2024, er det brancherne Fast ejendom har oplevet de største relative stigninger, mens de fleste brancher har oplevet fald. Nominelt set er det branchen Bygge&Anlæg, som har marginalt flest konkurser med 1.240 konkurser, når man ser over det seneste år. Normalt er det hovedbranchen Handel, der har den tvivlsomme førsteplads, men denne branche må se sig henledt til en anden plads.

Hovedbranche	Januar 2023	Januar 2024	Udvikling %	Feb/Jan 22/23	Feb/Jan 23/24	Udvikling %
Fast ejendom	14	16	14,3	216	242	12,0
Landbrug, fisk, mm	9	5	-44,4	85	90	5,9
Andre serviceydelser	10	20	100,0	180	186	3,3
Råstofindvinding	0	0	0,0	2	2	0,0
Bygge & anlæg	92	65	-29,3	1256	1240	-1,3
Overnat. & Restauration	43	40	-7,0	596	547	-8,2
Transport	28	23	-17,9	455	408	-10,3
Fremstillingsvirk.	26	17	-34,6	352	308	-12,5
Adm. tjenesteydelser	43	30	-30,2	731	617	-15,6
Handel	109	64	-41,3	1371	1150	-16,1
Inform. & Kommunikation	26	32	23,1	475	389	-18,1
Pengeinst. & Finans	52	51	-1,9	1270	1038	-18,3
Undervisning	5	11	120,0	87	66	-24,1
Liberal service mm	28	34	21,4	688	504	-26,7
Kultur, Forlyst. & Sport	4	6	50,0	88	63	-28,4
Forsyningsvirk. mm	0	2	200,0 [⌘]	23	16	-30,4
Sundhedsvæsen mm	4	3	-25,0	87	60	-31,0
Ikke oplyst	0	6	600,0 [⌘]	14	84	500,0
I alt	493	425	-13,8	7976	7010	-12,1

Kilde: Statstidende

⌘ tilnærmet værdi

Kommentarer til konkurserne fordelt på brancher - relative størrelser

Hvis man ser på hvor stor en andel af virksomheder i de respektive brancher, der gik konkurs i januar 2024, kan man se, at for hver 1.000 aktive virksomheder blandt alle i branchen Bygge & anlæg, gik 1,29 virksomheder konkurs.

Hvis man ser på hele året, er det Overnatning & Restauration som har den største andel, efterfulgt af Bygge & Anlæg og Transport. 28,1 virksomheder gik konkurs for hver 1.000 aktive virksomheder i Overnatning & Restauration de seneste 12 måneder.

Når man ser på de nominelle størrelser, er det Bygge&anlæg, som har flest konkurser, men set i forhold til selve antallet af aktive virksomheder, der er i branchen, er det altså Overnatning & Restauration, som har flest konkurser.

Branche	Januar 2023	Januar 2024	Udvikling %	Feb/Jan 22/23	Feb/Jan 23/24	Udvikling %
Fast ejendom	0,20	0,23	13,7	3,14	3,50	11,5
Landbrug, fisk, mm	0,18	0,10	-43,4	1,69	1,82	7,9
Andre serviceydelser	0,08	0,17	98,5	1,50	1,54	2,6
Råstofindvinding	0,00	0,00	0,0	4,64	4,69	1,2
Bygge & anlæg	1,80	1,29	-28,5	24,60	24,57	-0,1
Transport	1,42	1,28	-10,0	23,15	22,73	-1,8
Overnat. & Restauration	2,16	2,05	-4,9	29,95	28,10	-6,2
Fremstillingsvirk.	0,96	0,64	-34,0	13,05	11,53	-11,7
Handel	1,39	0,84	-39,7	17,52	15,10	-13,8
Adm. tjenesteydelser	1,13	0,78	-31,0	19,22	16,04	-16,5
Inform. & Kommunikation	0,60	0,75	23,5	11,03	9,06	-17,8
Pengeinst. & Finans	0,35	0,33	-4,8	8,53	6,77	-20,7
Undervisning	0,28	0,62	116,5	4,94	3,69	-25,4
Liberal service mm	0,33	0,39	20,3	8,01	5,82	-27,4
Kultur, Forlyst. & Sport	0,18	0,27	46,6	4,00	2,80	-30,0
Forsyningsvirk. mm	0,00	0,30	30,0	3,56	2,44	-31,4
Sundhedsvæsen mm	0,09	0,07	-25,5	1,94	1,33	-31,5
Ikke oplyst	0,00	1,45	145,0	3,39	20,25	496,8
I alt	0,58	0,50	-14,0	9,42	8,26	-12,3

Kommentar til udvikling i det løbende gennemsnit

I januar 2024 var der 425 konkurser. Dermed er 12 måneders gennemsnittet faldet til 584. For 5 år siden i januar 2019 var 12 måneders gennemsnittet 628 konkurser, mens det for 15 år siden i januar 2009, var 337.

Ser man på den blå kurve der indikerer et 12 måneders glidende gennemsnit af konkurser i hele perioden, ses det at den faldende tendens der har været det seneste års tid er blevet fladet lidt ud de seneste måneder.

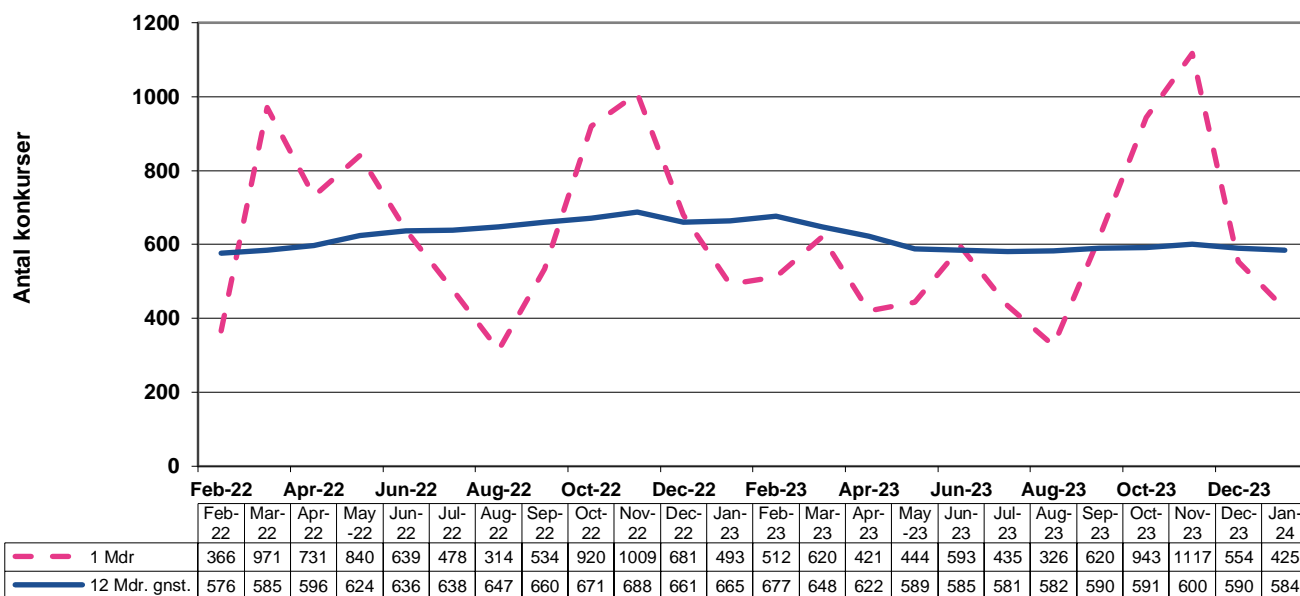

Definitioner:

Område	Postnummer interval
Hovedstaden	1000-3670
Bornholm	3700-3790
Sjælland	4000-4793
Lolland-Falster	4800-4990
Fyn	5000-5985
Syddjylland	6000-6990
Midt- og Vestjylland	7000-7990
Østjylland	8000-8990
Nordjylland	9000-9990
Grønland	3900-3995
Færøerne	0100-0970

For yderligere oplysninger, kontakt venligst:

Bo Rasmussen, Chief Commercial Officer,
Experian Northern Europe. Tlf.: 26 33 25 34

Om Experian

Experian er verdens førende leverandør af data- og analysetjenester. Under livets store øjeblikke - fra at købe et hjem eller en bil, til at opstarte en forretning- giver vi forbrugere og vores kunder mulighed for at administrere deres data med tillid.

Vi hjælper enkeltpersoner med at tage økonomisk kontrol og få adgang til finansielle tjenester, og virksomheder til at træffe bedre beslutninger. Vi hjælper långivere med ansvarlig långivning og organisationer og virksomheder med at forhindre identitetssvig og kriminalitet.

Vi har 21.700 kollegaer, der opererer i 30 lande, og hver dag investerer vi i nye teknologier, talentfulde mennesker og innovation for at hjælpe alle vores kunder med at maksimere enhver mulighed. Vi er noteret på London Stock Exchange (EXPN) og er en fast bestanddel af FTSE 100-indekset.

Lær mere på [experian.dk](https://www.experian.dk) eller besøg vores [nyhedsblog](#) for at få de seneste nyheder og indsigter fra vores verden.